

2024年度 募集要項

外国人留学生

テレビ・ラジオ・映像・照明・美術・音声・アニメ音響
東放学園専門学校
コンサート・レコーディング・PA・MA・アーティストマネジメント
東放学園音響専門学校

映画・ミュージックビデオ・CM・アニメ・小説・CG・VFX
東放学園映画専門学校
声優・俳優・配信者・タレント・シンガー・ナレーター・ダンス
東放学園東京アナウンス学院

日本村有限公司 Nihon Mura Co., Ltd. <https://news.nihonmura.tw>
10552 台北市松山區復興北路73號7樓之2 TEL : (02)8772-7977
aiueo@nihonmura.com (日本遊學 留學諮詢, 採預約制。)



2024年度 募集学科・募集定員 (外国人留学生受入れ予定数)

募集学科
募集定員

出願資格
出願方法

必要書類
リスト

推薦入試

一般入試
海外入試

学費

入学手続

奨学制度

外国人留学生
サポート

オープン
キャンパス

東放学園専門学校

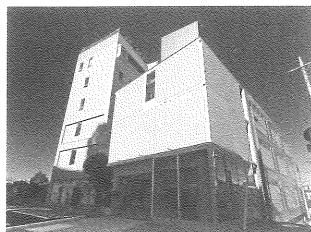

〒168-0063
東京都杉並区和泉2-4-1

[2年制専門課程 / 職業実践専門課程]

放送芸術科	120名(20名)
放送技術科	102名(20名)
照明クリエイティブ科	77名(15名)
テレビ美術科	40名(5名)
放送音響科	89名(10名)

東放学園映画専門学校



〒160-0023
東京都新宿区西新宿5-25-8

[2年制専門課程 / 職業実践専門課程]

映画制作科	72名(30名)
プロモーション映像科	36名(10名)
アニメーション・CG科	36名(15名)
小説創作科	36名(5名)

東放学園音響専門学校



〒151-0071
東京都渋谷区本町4-20-7

[2年制専門課程 / 職業実践専門課程]

音響技術科	159名(16名)
音響芸術科	90名(10名)

東京アナウンス学院



〒164-0013
東京都中野区弥生町1-38-3

[2年制専門課程]

声優科	191名(20名)
配信クリエイター科	30名(5名)
※2024年4月芸能バラエティ科より学科名変更(申請中)	
演技科	40名(5名)
アナウンス科	31名(5名)
ダンスパフォーマンス科	29名(5名)

※すべて2年制専門課程です。 ※出願書類の提出先は入学相談室です(各学校での受付はできません)。 ※内容などに変更がある場合がございます。ご了承ください。
※出願状況により、募集を締め切る場合があります。最新の状況はホームページにてお知らせします。

学校法人東放学園の各校は学校教育法に定める専修学校設置基準により東京都から認可された専門学校です。
2年制学科の卒業生には文部科学大臣告示により「専門士」の称号が付与されます。

INDEX

■募集学科・募集定員(外国人留学生受入れ予定数)	■学費	06	■各種提出書類
■出願資格・出願方法	01	■入学までの流れ	07
■必要書類リスト	02	■奨学制度	08
■推薦入試	03	■外国人留学生サポート	09
■一般入試	04	■オープンキャンパス日程	10
●海外在住者一般入試	05		
●在留資格の申請手続きについて	05		
			志願票
			11
			履歴書
			13
			経費支弁説明書
			14
			学校推薦書
			15
			選考料振込用紙(日本在住者一般入試用)
			17
			出願書類提出用封筒(はさみ込み)
			17



出願手続

※出願をする前に、体験入学や外国人留学生相談会、オンラインイベントなどのオープンキャンパスに参加してください。

出願資格

学校法人東放学園4校の留学生出願資格は、次の①～⑤まですべて満たさなければなりません。

- ①日本国以外の国籍を有する者(二重国籍を含む)。
- ②外国において12年間の学校教育を修了した者、高等学校卒業認定資格を有する者。
または外国において、通常の教育課程が12年未満の学校を修了した者で、その国の公的証明により12年間の学校教育と同等の教育を修了していると認められた者、または高等学校に対応する学校の課程を修了し、文部科学省が別に定める準備教育を行う課程を修了した者。
その他、高等学校卒業以上の学力を有すると認められる者。いずれも2024年3月までの見込を含む。
- ③以下の5つの中の1つ以上の条件を満たし、専門学校の授業を理解できる日本語能力がある者。
 - 日本語能力試験(JLPT)N1またはN2に合格している者
 - 日本留学試験(EJU)の日本語科目で200点以上取得した者(試験結果の有効期限は2年間)
 - BJTビジネス日本語能力テストで400点以上取得した者
 - 外国人に対する日本語教育を行う教育機関(日本語教育機関)で、在留資格「留学」で、本学園入学時に6ヶ月以上日本語教育を受けており、出席率が良好である者
 - 日本の学校教育法第一条校で、1年以上の教育を受けた者、または本学園入学時に1年以上の教育を受けている者(幼稚園を除く日本の小学校・中学校・高等学校・高等専門学校・短期大学・大学・大学院)
- ④入学から卒業まで支障なく日本国内に滞在できる在留資格を持つことができる外国籍の者。
在留資格が「留学」「定住者」「日本人の配偶者等」「家族滞在」など。
- ⑤日本滞在中の一切の費用が保証される者。

出願方法

国内から出願の場合

●郵送の場合

出願書類一式を出願書類提出用封筒(17ページはさみ込み)または、出願書類提出用封筒宛名ラベル(入学願書のPDFダウンロード)を使用し、郵便局窓口にて速達・簡易書留で入学相談室へ郵送してください。

出願受付期間は、各回とも最終日必着となりますのでご注意ください。

●持参の場合

出願書類は、出願受付期間内に必ず本人が入学相談室へ持ってきてください。

海外から出願の場合

事前に入学相談室にEメールまたは電話で連絡をしてから入学相談室へ、EMSまたは、DHLで送ってください。

ただし、韓国在住者は韓国事務所へ、台湾在住者は台湾事務所へ、事前に連絡をしてから郵便で各事務所へ送ってください。

出願書類提出先(郵送または持参)

学校法人
東放学園 入学相談室
〒160-0023 東京都新宿区西新宿4-5-2 1F

0120-343-261
E-MAIL : inter@tohogakuen.ac.jp
【平日】10:00~17:00 【土曜】10:00~14:30

TOHO GAKUEN Admission Office
1F, 4-5-2, Nishi-Shinjuku, Shinjuku-ku, Tokyo, 160-0023 Japan
TEL +81-3-3378-7531 (International)

日曜・祝日は入学相談休止日です。また、下記期間は入試関連業務を休止します。
2023年4月29日(土・祝)~5月7日(日)、8月11日(金・祝)~8月17日(木)、12月23日(土)~2024年1月4日(木)

地図

●都営地下鉄大江戸線「西新宿五丁目駅」下車 A2出口ヨコ

東放学園 台湾事務所 地図

〒11074 台北市信義區光復南路495號8樓之2
(太平洋商務中心)
TEL 02-2345-8098 FAX 02-8780-6969
E-MAIL taiwantoho@tohogakuen.ac.jp

東放学園 韓国事務所 地図

〒03975 마포구 연남로 83 203-1호 2층
TEL 010-8221-7575
E-MAIL toho818@naver.com



- 募集定員
- 出願資格
- リスト
- 費用
- 海外入試
- 学費
- 入学手続
- 奨学金制度
- サポート
- キャンパス



必要書類リスト

※1ページの「出願手続」を確認の上、
ご準備ください

●:必ず提出すること ○:該当する場合のみ提出 ×:不要

入試制度		出願提出書類名	備考
推薦入試	一般入試		
●	●	①志願票 (様式11ページ)	証明写真を貼付(6か月以内に撮影されたもの、タテ4cm×ヨコ3cm) 記入見本はホームページをご確認ください
×	●	②選考料振込確認票 (様式17ページ)	全学科共通20,000円(出願前に納入) 振込用紙は日本在住者で一般入試を受験する場合のみ使用 海外在住の方は、選考料の支払い方法が異なりますので、5ページをご確認ください
●	●	③履歴書 (様式13ページ)	学歴、日本での学習歴、兵役・職歴等 書ききれない場合はA4サイズの用紙に記入して提出してください
●	●	④経費支弁説明書 (様式14ページ)	学費・生活費などの経費支弁の説明書
●	●	⑤経費支弁を証明する書類	経費支弁者の残高証明書、または、 在日期间における経費支弁者からの送金・支弁歴が確認できるもの ・銀行の通帳(海外送金の事実が確認できる本人名義のもの) ・海外送金計算書 ・その他、インターネットによる残高・入出金明細を印刷したもの
●	●	⑥最終学歴出身校の (高等学校または大学) 卒業証明書(原本)と 成績証明書(コピー可)	・すべての証明書は、日本語訳または英語訳を提出 (韓国・台湾・中国は原文のまま可) 卒業証明書が提出できない場合 ・「卒業証書」の原本をコピーし、原本から正しく複製されたものであることを、卒業 もしくは在籍の高校や、大使館・公的機関にて公証印を受けた翻訳(日本語訳ま たは英語訳)を提出 ・「卒業証書」原本を郵送提出(韓国・台湾・中国以外は日本語または英語訳も提出) 返却希望の方は返信用封筒を同封し、返却希望の旨を申し出ること 返信用封筒は、返送先の住所・氏名を記載した上、送料分の切手をあらかじめ貼 ってください ※海外在住者は返信用封筒不要
○	○	⑦日本語教育機関の 修了見込証明書 または修了証明書	日本語教育機関に在籍している、または在籍していた方のみ提出 (開封無効。出席・成績証明書は最新のものの、出願手続日の前月までの 状況が記載されたものが望ましい)
○	○	⑧日本語教育機関の 出席・成績証明書	
●	×	⑨外国人留学生学校推薦書 (様式15ページ)	日本語教育機関または日本の高等学校の先生の推薦 (学校長・進路指導担当・担任など)
○	○	⑩日本語能力を証明する資料 ※取得者のみ	コピーを提出(実物は入試当日に持参すること) A.日本語能力試験(JLPT) N1またはN2の合格証明書 B.日本留学試験(EJU)の日本語科目(200点以上)の成績証明書 (「2023年11月」試験を受験予定の方、および成績結果待ちの方は、受験票の コピーを提出) C.BJTビジネス日本語能力テスト(400点以上)の成績証明書
●	●	⑪パスポート	コピーを提出(実物は入試当日に持参すること) 写真のあるページ、渡り歴がある場合は出入国の記録があるページをすべてコピ ーして提出してください
●	●	⑫在留カード	表面・裏面のコピーを提出(実物は入試当日に持参すること) 海外在住の方はいりません
○	○	その他、参考にするべき資料	必要に応じて、その他の資料提出を求める場合があります。

※日本語教育機関、または日本の専門学校や大学などを除籍や退学された方は、事前に相談してください。
 ※日本語教育機関ではない日本の専門学校や大学などに在学している(在学していた)方は、日本の専門学校や大学などの「在籍(期
間)証明書」、「出席・成績証明書」、「理由書(進学する理由)」も併せて提出してください。
 ※海外在住の方で、最終学歴から5年以上経過している場合は、「就学理由書」も併せて提出してください。
 ※上記の各理由書はA4サイズの用紙に、氏名を記入のうえ提出してください。
 ※高等学校卒業見込みで出願する方で海外の高等学校の場合は「卒業見込証明書」と「成績証明書」を提出、日本の高等学校の場合は「高
等学校調査書」を提出。いずれも、卒業したらずに「高等学校卒業証明書」を提出してください。

募集学科
募集定員

出願資格
出願方法

必要書類
リスト

推薦入試

一般入試
海外入試

学費

入学手続

奨学制度

外国人留学生
サポート

オープン
キャンパス

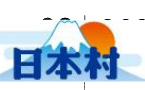

外国人留学生 学校推薦入試

外国人留学生 学校推薦入試について

在留資格「留学」で日本語教育機関または高等学校に通学している方は、日本語教育機関または高等学校の先生(学校長・進路指導担当・担任など)から、「外国人留学生 学校推薦書(様式15ページ)」を発行してもらい、出願してください。

【出願対象】

- ・在留資格「留学」で日本語教育機関に在籍し、2024年3月までに修了・卒業見込の者
- ・在留資格「留学」で日本語教育機関を修了・卒業している者(海外在住者を除く)
- ・在留資格「留学」で日本の高等学校に在籍し、2024年3月までに卒業見込の者

【推薦基準】

1. 本学園を第一に志望し、心身ともに健全で、入学意思が強固である者
2. 志向が本学園の教育分野に該当し、勉学意欲が十分であると認められる者
3. 出席率が90%以上で、成績優秀である者

選考方法

書類選考：出願書類の内容を選考

筆記試験：日本語能力試験(JLPT)「N2」程度の日本語問題

※以下のいずれかの条件を満たしている方は、筆記試験が免除されます。

- ・出願手続き時に、日本語能力試験(JLPT)「N2」または「N1」に合格済みの者
- ・出願手続き時に、日本留学試験(EJU)の日本語科目で200点以上取得済みの者

面接：志望動機、将来の目標、勉学意欲、日本語能力などを総合的に評価

※専門学校東京アナウンス学院の声優科、演技科、アナウンス科は原稿読みを面接時にさせていただきます。

選考料

外国人留学生 学校推薦入試は、全学科共通で選考料20,000円が免除されます。

外国人留学生 学校推薦入試 試験日程

	開催地	出願受付期間 ※各回とも最終日必着	試験日	選考結果の通知発送日	入学手続締切日
第1回	東京	2023年 9月 1日(金)～2023年10月10日(火)	2023年10月14日(土)	2023年10月17日(火)	2023年11月 9日(木)
第2回	東京	10月11日(水)～ 11月 7日(火)	11月11日(土)	11月14日(火)	12月 7日(木)
第3回	※	9月 1日(金)～ 11月21日(火)	11月25日(土)	11月28日(火)	12月14日(木)
第4回	東京	11月 8日(水)～ 12月 5日(火)	12月 9日(土)	12月12日(火)	2024年 1月11日(木)
第5回	東京	12月 6日(水)～2024年 1月 9日(火)	2024年 1月13日(土)	2024年 1月16日(火)	2月 1日(木)

※第3回は、オンライン入試です。遠方にお住まいで、筆記試験が免除の方が対象となります。



入試制度

外国人留学生 一般入試

外国人留学生 一般入試について

推薦入試を受けることができない方、また海外在住で東放学園への入学を希望する方は、一般入試で願ってください。

一般入試は日本と海外で行います。

※在留資格「留学」で日本語教育機関に通学している方は、出席率80%以上が望ましいです。

出席率が80%未満の方はご相談ください。

選考方法

書類選考：出願書類の内容を選考

筆記試験：日本語能力試験(JLPT)「N2」程度の日本語問題

※以下のいずれかの条件を満たしている方は、筆記試験が免除されます。

・出願手続き時に、日本語能力試験(JLPT)「N2」または「N1」に合格済みの者

・出願手続き時に、日本留学試験(EJU)の日本語科目で200点以上取得済みの者

面接：志望動機、将来の目標、勉学意欲、日本語能力などを総合的に評価

※専門学校東京アナウンス学院の声優科、演技科、アナウンス科は原稿読みを面接時にさせていただきます。

日本在住者のための外国人留学生 一般入試

選考料

選考料は、全学科共通で20,000円です。選考料振込用紙(様式17ページ)を確認の上、選考料を納入してください(振込手数料は出願者の負担となります。選考料の返金はいたしません)。

外国人留学生 一般入試 試験日程(日本在住者用)

	開催地	出願受付期間 ※各回とも最終日必着	試験日	選考結果の通知発送日	入学手続き締切日
第1回	東京	2023年 9月 1日(金)～2023年10月10日(火)	2023年10月14日(土)	2023年10月17日(火)	2023年11月 9日(木)
第2回	東京	10月11日(水)～ 11月 7日(火)	11月11日(土)	11月14日(火)	12月 7日(木)
第3回	※	9月 1日(金)～ 11月21日(火)	11月25日(土)	11月28日(火)	12月14日(木)
第4回	東京	11月 8日(水)～ 12月 5日(火)	12月 9日(土)	12月12日(火)	2024年 1月11日(木)
第5回	東京	12月 6日(水)～2024年 1月 9日(火)	2024年 1月13日(土)	2024年 1月16日(火)	2月 1日(木)
第6回	東京	1月10日(水)～ 1月30日(火)	2月 3日(土)	2月 6日(火)	2月22日(木)
第7回	東京	1月31日(水)～ 2月13日(火)	2月17日(土)	2月20日(火)	3月 7日(木)
第8回	東京	2月14日(水)～ 2月27日(火)	3月 2日(土)	3月 5日(火)	3月14日(木)
第9回	東京	2月28日(水)～ 3月12日(火)	3月16日(土)	3月16日(土)	3月21日(木)

※第3回は、オンライン入試です。遠方にお住まいで、筆記試験が免除の方が対象となります。

※第9回は、原則として、在留資格「留学」で受験を予定している方は在留期限が2024年4月20日以降が対象となります。在留期限をご確認ください。



海外在住者のための外国人留学生 一般入試

海外在住で台湾・中国(香港)・韓国以外の方は、その他の国(オンライン)日程を選択してください。

選考料

選考料は、全学科共通で20,000円です(選考料の返金はいたしません)。
海外在住の方は、事前にご連絡の上、以下流れに沿って納入してください。

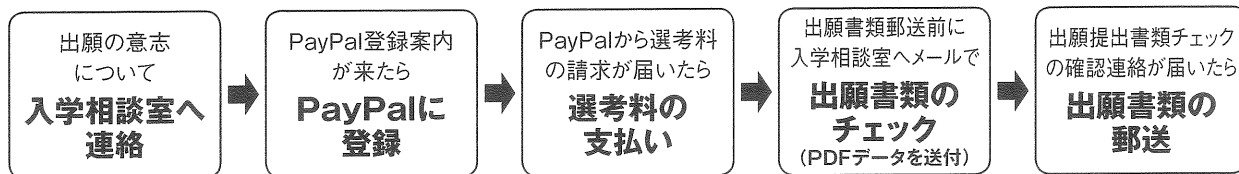

外国人留学生 一般入試 試験日程(海外在住者用)

開催地	出願受付期間 ※各回とも最終日必着	試験日	選考結果の通知発送日	入学手続締切日
その他の国(オンライン)	2023年 9月 1日(金)~2023年11月 7日(火)	2023年11月18日(土)	2023年11月21日(火)	2023年12月 7日(木)
台湾(台北)	9月 1日(金)~ 11月14日(火)	11月25日(土)	11月28日(火)	12月14日(木)
中国(香港)	9月 1日(金)~ 11月28日(火)	12月 9日(土)	12月12日(火)	2024年 1月11日(木)
韓国(ソウル)	9月 1日(金)~ 12月 5日(火)	12月16日(土)	12月19日(火)	1月11日(木)

在留資格の申請手続きについて

本学園に入学した場合に取得できる在留資格は、「留学(2年3ヶ月・2年・1年3ヶ月・1年)」です。
入学許可がおりた方は、「在留資格更新」「在留資格認定」などの申請が可能です。

●在留資格「留学」の方で、在留期限が2024年5月31日までの方

入学前に、各自で在留資格「留学」の「在留期間更新」申請手続きを行ってください。

日本語学校在学中の方は、日本語学校で一括申請をしてもらってください。

出入国在留管理庁に提出する書類「所属機関作成用」は、入学手続完了後、入学許可証と一緒に渡します。

●在留資格「留学」の方で、在留期限が2024年6月以降の方

本学園入学後に、在留資格「留学」の「在留期間更新」申請手続きをします(詳しくは入学後にご案内します)。

●在留資格「留学」の方で、2023年12月までに卒業・修了する方

●在留資格「ワーキングホリデー」の方

●在留資格「短期滞在」「出国準備期間」などの方

●海外から直接入学される方

入学前に、「在留資格認定」の申請が必要です。

「在留資格認定」は東放学園が代理申請します。申請の結果が出るまでに2ヶ月ぐらいかかりますのでご注意ください。

なお、本学園が代理申請した場合でも、在留資格認定証明書が交付されないことがあります。その場合、本学園は責任を負いませんのでご了承ください。

●在留資格が「永住者」「定住者」「家族滞在」「日本人の配偶者」などの方

申請手続きなしで入学することができます。

学費

学費とその内訳

	1年次		2年次	
	内訳	金額・納入時期	内訳	金額・納入時期
①入学金	200,000円	828,610円 入学手続時	—	615,000円 1年次3月
②前期実習演習費	100,000円		100,000円	
③前期施設設備費	115,000円		115,000円	
④前期授業料	400,000円		400,000円	
諸経費	⑤専修学校学生災害傷害保険料	1,610円	—	
	⑥TOHO会費	12,000円	—	
⑦後期実習演習費	100,000円	615,000円 1年次9月	100,000円	615,000円 2年次9月
⑧後期施設設備費	115,000円		115,000円	
⑨後期授業料	400,000円		400,000円	
合計	1,443,610円		1,230,000円	

※2024年3月31日までに入学辞退の意志表示をした者については、原則として授業料および諸経費等の返還に応じます(入学金を除く学費を返還します)。

■ 諸経費について

⑤ 専修学校学生災害傷害保険料<通学中等傷害危険担保特約付>(全員加入)

職業教育・キャリア教育財団が、専門学校における教育活動中の生徒の災害事故に対する全国的な補償救済制度として創設したもので、本学園では1982年から加入しています。

- ・学校の通学中・正課中・休憩中または行事中に不慮の災害傷害事故により、死亡または怪我をした場合に保険金が支払われます。
- ・健康保険・生命保険・他の傷害保険、あるいは損害賠償金とは関係なく保険金が支払われます。
- ・専修学校学生災害傷害保険料は変更になる場合があります。

⑥ TOHO会費(準会員として加入)

TOHO会とは、国内外に6万人を超える会員をもつ東放学園の同窓会組織です。在校生は準会員として、TOHO会『夢応援』奨学金制度(8ページ)の利用、会報『Colorful』の無料購読などのサービスが受けられます。また、卒業後は終身会員として、TOHO会が企画する各種交流イベントへの参加や、就職・転職・デビューに関する支援を受けることができます。

その他、入学後にかかる費用

- 教科書・教材費など…約5,000円～25,000円
- 芸術鑑賞費(テレビ美術科、専門学校東京アナウンス学院)…約5,000円～20,000円
- クラス合宿費(専門学校東京アナウンス学院のみ)…約13,000円
- ノートPC購入費(プロモーション映像科のみ)

新規購入の場合の費用は20万円程度(PC本体+Adobe Creative Cloud)になります。ご入学後、相談の上、購入で可。既に所有されている方は、スペックなどの確認も含め、新入生オリエンテーションでご説明します(学内販売はありません)。

- 卒業諸経費…約20,000円(2年次後期学費納入時に加算して徴収します)
- その他…検定試験を受験する場合や、海外研修・校外セミナー・ゼミ合宿など宿泊を伴う選択科目を履修する場合は、それぞれ実費がかかります(受験・履修は任意です)。

1年次の学費納入方法

学費の納入方法は「前・後期2回分納」と「1年分一括納入」の2種類です。

出願時に納入方法を選択し、志願票の「学費納入方法」に☑をしてください。未記入の場合は「前・後期2回分納」とします。

募集要項

出願資格

必要書類

推薦入試

一般入試

学費

入学手続

奨学制度

外国人留学生

オープンキャンパス



入学までの流れ

オープンキャンパスに参加	体験入学・外国人留学生相談会・オンラインイベントなどに参加してください。 受験学科相談、奨学金相談、出願書類のチェック、入試面接(対面・オンライン)の練習ができます。
出願書類の提出	「出願書類提出先(1ページ)」を必ず確認してください。
入学試験	入試会場や時間は、出願書類受理後に発行する「受験票」で確認してください。
選考結果通知合格	選考結果は出願者宛に郵送します(電話・メールでのお知らせはいたしません)。 合格者には「合格通知書」、「学費振込用紙」、「入学手続書類」などを送付します。 特待生採用者には「特待奨学生採用通知書」を同封します。
入学手続	<p>●学費振込用紙…納入締切日までに指定の銀行口座に振込んでください。 学費を海外から直接振込む場合は、必ず事前に入学相談室に連絡してください。</p> <p><注意事項> ※納入締切日までに学費の振込みがない場合には、入学の意思がないものとみなします。 ※文部科学省通知「18文科高第536号」に基づき2024年3月31日までに入学辞退の意思表示をした者については、原則として授業料および諸経費等の返還に応じることとします(入学金を除く学費を返還します)。 ※4月1日以降に入学を辞退された場合、および学期期間中に退学・休学等をされた場合は、納入済みの学費の返還に応じられません。ただし、学則に定めた学期開始日の前日までに退学および休学を申し出た者については、当該学期の学費返還に応じることとします。</p>
	<p>●誓約書、身分証明書用写真、記録</p> <p>入学手続書類「誓約書」の保証人について 「保証人」とは、合格者の保護者(両親等)です。 入学手続書類の「誓約書」保証人欄には、本国の保護者(両親等)に自筆で名前・住所・連絡先を記入し、捺印してもらってください。「誓約書」はEMS等で速やかに送ってください。</p> <p><注意事項> ※書類の提出がない場合、入学許可を取り消すことがあります。 ※特待生採用者は入学手続書類と一緒に「特待奨学生誓約書」を提出してください。 ※提出書類の記入漏れや捺印漏れなどの不備は再提出となり、入学許可が遅れます。</p>
入学許可	<p>11月中旬より、入学手続完了者に、「入学許可証」、「入学式のご案内」、「留学生入学直前ガイダンスのご案内」を送付します。</p> <p><注意事項> ※本学園合格後、日本語学校での出席率が悪い場合(80%未満)は、「合格」「入学許可」が取り消しになったり、在留資格「留学」の在留期間更新ができなくなったりすることがあります。</p>
在留資格申請手続	海外在住者は入学前に、「在留資格認定申請」が必要です。 申請の結果が出るまでに2ヶ月ぐらいかかりますので、余裕を持って申請手続を行ってください。 5ページの「在留資格の申請手続について」を必ず確認してください。
留学生入学直前ガイダンス	3月下旬に「留学生入学直前ガイダンス」を実施します(入学前に 全員参加 のガイダンスです)。
入学式	4月上旬に「入学式」や「新入生オリエンテーション」などが順次行われます。 4月以降の詳しいスケジュールは「入学式」でご案内しますので、必ず出席してください。

募集定員

出願方法

リスト

お問い合わせ

海外入試

入学手続

入学手続

サポート

サポート

キャンパス

キャンパス

キャンパス

キャンパス

キャンパス

キャンパス



奨学制度

入学手続き時の学費が免除される奨学金

●東放学園留学特待生制度 【1年次前期授業料の一部(20万円または15万円)免除】

以下の条件を満たす留学生受験者を特待生候補者として審査し、採用および学費免除額を決定します。

- ・本学園外国人留学生入試の成績および取得している日本語能力資格が優秀である者
- ・在留資格「留学」で日本語教育機関に在籍している場合は、出席率が90%以上である者

●東放学園卒業生子女奨学金制度 【入学金半額免除】

本学園卒業生の子女が入学する場合に入学金の半額を免除する制度です。本人または卒業生からの願い出に基づき採用を決定します。

※出願前に入学相談室までお問い合わせください(出願時に「卒業生子女入学申請書」の提出が必要です)。

●東放学園卒業生・在校生 兄弟姉妹奨学金制度 【入学金半額免除】

本学園卒業生または在校生の兄弟姉妹が入学する場合に入学金の半額を免除する制度です。本人または卒業生・在校生からの願い出に基づき採用を決定します。同年度に兄弟姉妹が入学する場合も申請可能です。

※出願前に入学相談室までお問い合わせください(出願時に「兄弟姉妹入学申請書」の提出が必要です)。

入学後に給付または学費が免除される奨学金

●留学生受入れ促進プログラム(文部科学省外国人留学生学習奨励費)

※予約制度(推薦)渡日前入学許可制度 【1年次に月額48,000円給付】

自国で「2023年6月」または「2023年11月」の日本留学試験(EJU)を受け、自国から本学園に直接出願・受験して、一度も渡日することなく入学許可を得た方を奨学生として本学園が推薦する制度です。

予約制度、渡日前入学許可制度について詳しくは、日本学生支援機構のホームページで確認してください。

※予約制度(日本留学試験成績優秀者) 【1年次に月額48,000円給付】

「2023年6月」または「2023年11月」の日本留学試験(EJU)で優秀な成績を修めた方に対して、学習奨励費を予約する制度です。

※留学生受入れ促進プログラム(文部科学省外国人留学生学習奨励費) 【2年次に月額48,000円給付】

文部科学省と独立行政法人日本学生支援機構が提携・協力し、私費外国人留学生に奨励費給付を実施する制度です。

●東放学園奨学金制度 【2年次に半期授業料相当額免除】

在学期間中、経済的な修学困難者に対し、学費を免除する制度です。人物・成績、本人の修学意思などから、提出書類および面接で採用を決定します。

※奨学金額など、制度内容に変更が生じる場合があります。詳細は入学後にご確認ください。

●TOHO会『夢応援』奨学金制度 【2年次に上限30万円給付】

同窓会組織のTOHO会(6ページ)による、返済不要の奨学金制度です。仕事における将来の「夢」の実現に向かって、学内外で日々努力を重ね、卒業後、社会およびTOHO会の発展に貢献し得る学生に給付されます。書類選考と面接で採用を決定します。

※奨学金額など、制度内容に変更が生じる場合があります。詳細は入学後にご確認ください。

●東放学園特別育英奨学生制度 【後期授業料相当額給付】

本学園の教育方針を理解し勉学に励んだ者で年間の成績が特に優秀であり、かつ人物的にも優れている者を選抜し、後期授業料に相当する奨学金が給付される制度です。

※奨学金額など、制度内容に変更が生じる場合があります。詳細は入学後にご確認ください。

●新聞奨学生制度

新聞配達業務で働きながら学ぶ制度です。詳しくは、各新聞奨学会にお問い合わせください。

※配信クリエイター科、演技科、アナウンス科、ダンスパフォーマンス科の志望者は利用できません。

募集要項

出願資格

必要書類

推薦入試

海外入試

学費

入学手続

奨学制度

外国人留学生

オープンキャンパス



外国人留学生サポート

住まいのサポート

留学生のみなさんが安心して暮らせる学生寮等をご紹介します。

■ 学生マンション

東放学園では留学生が安心してより良いお部屋探しができるように「ナジック学生情報センター」と連携しています。

学生マンションを希望している留学生は、下記にお問い合わせください。

お問い合わせ・ご相談：【ナジック】株式会社 学生情報センター 首都圏リーシングセンター

URL：https://749.jp/

メール：202@749.jp



■ 東放学園の学生寮

学生寮の管理・運営をしている「共立メンテナンス」と提携し、学生会館(学生寮)をご案内しています。

学生寮を希望している留学生は、下記にお問い合わせください。

お問い合わせ・ご相談：株式会社共立メンテナンス

URL：http://internationaldormy.com



就職サポート

■ キャリアサポートセンター

東放学園には業界企業との太いパイプを活かして幅広い情報の収集・提供を行うキャリアサポートセンターがあります。

日本国内で留学生の採用を積極的に行っている企業や、韓国・中国の企業など広くアジア圏を視野に入れて情報収集を行っています。また採用担当者を学校に招く「企業説明会」や多くの芸能プロダクションを招く「学内オーディション」も開催し、就職・デビューをバックアップしています。

■ 日本語講座

留学生限定の授業で、ビジネス日本語が学べる講座を開講しています。一般的な就職講座とは別に開講され、留学生ならではの日本で就職活動をするために必要な日本語会話やマナーを習得することを目的としています。日本語力の向上が就職に繋がりますので、オススメの授業です。

■ 留学生支援室

就職支援として就職相談及び、就職活動後に内定した留学生本人と内定先企業様へ「在留資格変更許可申請」の手続きについて、サポートやご案内をしています。

卒業生ネットワーク

東放学園の同窓会組織「TOHO会」。エンターテインメント業界の最前線で活躍中の多くの卒業生から本学園だけに寄せられる求人やオーディション情報もありチャンスの幅が広がります。

生活サポート

■ 健康保険

在留資格「留学」を持つ留学生は、必ず国民健康保険に加入してください。

加入の手続きはお住まいの市区町村の国民健康保険課で行います。国民健康保険に加入し、医療機関に提示することにより治療費は3割負担で済みます。

■ 外国人向け医療情報サービス『ひまわり』

東京都保健医療情報センターでは、外国語で診療できる医療機関や日本の医療制度等について、相談員が電話で案内しています。医療機関の受診でお困りの際は是非ご利用ください。

対応言語：英語、中国語、韓国語、タイ語、スペイン語

対応時間：9時から20時まで(毎日)

電話番号：03-5285-8181

募集定員

出願方法

リスト

推薦入試

海外入試

学費

入学手続

奨学金制度

外国人留学生サポート

キャンパス



オープンキャンパス日程

出願手续をする前に、体験入学、外国人留学生相談会、オンラインイベントなどのオープンキャンパスに参加してください。

体験入学

体験入学では、学校で模擬授業を体験することができます。

お申し込み



午前の部 10:00~12:30 午後の部 13:30~16:00

東放学園専門学校・東放学園映画専門学校
東放学園音響専門学校 開催日

4/16日、29(土・祝)、5/14日・28日
6/11日・25日、7/9日・23日・29(土)・30日
8/5(土)・6日・*11(金・祝)・20日・21日
8/26(土)・27日、9/10日・24日
10/15日・29日、11/12日・26日
12/10日、1/14日・28日
2/11日・25日

※東放学園専門学校開催なし

専門学校東京アナウンス学院
開催日

4/16日、29(土・祝)、5/14日・28日
6/4日・11日・25日
7/9日・22(土)・23日・29(土)・30日
8/5(土)・11(金・祝)・20日・21日
8/26(土)・27日、9/10日・24日
10/15日、11/12日、12/10日
1/14日・28日、2/11日・25日

外国人留学生相談会

入学相談室で、個別相談や、出願書類のチェック、
入試面接の練習ができます。

相談日程(対面式) 水曜日開催

午前の部 10:00~12:00

午後の部 14:00~16:00

お申し込み



5/17・24・31
6/7・14・21・28
7/5・12・19・26
8/2・23・30
9/6・13・20・27
10/4・11・18・25
11/1・8・15・22・29
12/6・13
1/10・17・24・31
2/7・14・21・28、3/6・13

外国人留学生

オンライン個別相談&面接練習

海外など遠方にお住まいの方のために、
オンライン個別相談も実施しています。

オンライン相談日程 金曜日開催

11:00~17:00

5/19・26
6/2・9・16・23・30
7/7・14・21・28
8/4・25
9/1・8・15・22・29
10/6・13・20・27
11/10・17・24
12/1・8・15
1/12・19・26
2/2・9・16
3/1・8・15

お申し込み



【出願に関する個人情報の取り扱いについて】

学校法人東放学園は、個人情報の取り扱いについて、関係法令を遵守いたします。
ご提出いただいた個人情報は、東放学園の入学選考・入学手続に関するご連絡のためのみに使用させていただきます。
ご本人の承諾なしに第三者(業務委託先を除く)に提供しません。
ただし、入学選考の結果などを出身校の先生に報告する場合があります。



募集学科
募集定員

出願資格
出願方法

必要書類
リスト

推薦入試

一般入試
海外入試

学費

入学手続

奨学制度

外国人留学生
サポート

オープン
キャンパス



志望校名 <small>いずれかに印</small>	<input type="checkbox"/> 東放学園専門学校	<input type="checkbox"/> 東放学園音響専門学校
	<input type="checkbox"/> 東放学園映画専門学校	<input type="checkbox"/> 専門学校東京アナウンス学院

学校長殿

貴校の規則に従い、入学を志願します。

※□は、いずれかに印を記入してください。

記入日	年	月	日
-----	---	---	---

志望学科	
------	--

出願方法 <small>いずれかに印を記入してください。</small>	<input type="checkbox"/> 推薦入試	試験日	開催地
	<input type="checkbox"/> 一般入試 <input type="checkbox"/> 海外一般入試	月	日 ()

1年次学費納入方法	<input type="checkbox"/> 前・後期2回分納 <input type="checkbox"/> 1年分一括納入
-----------	--

証明写真貼付
1.最近6ヶ月以内に撮影した上半身、正面・脱帽、無背景のもの (タテ4cm×ヨコ3cm)
2.裏面に志望学科・氏名を記入
3.裏面にのりづけまたは両面テープで貼り付ける
4.自撮り写真不可

氏名 <small>パスポートと同じに</small>	フリガナ (カタカナ)	性別	国籍	生年月日 年 月 日 年齢	年 月 日 歳 (記入時)
	英語氏名 (アルファベット)				
	漢字氏名				

住所 (通知先) <small>海外住所はアルファベットで</small>	フリガナ	TEL () -
	〒□□□-□□□□	携帯 () -
	アパート・マンションビル名	e-mail
	号室	

最終学歴	全員記入	高等学校 (卒業)・高卒認定試験合格	年 月
	該当する人のみ	短期大学・大学 専門学校・大学院	科 卒業 卒業見込 年 月

現在のビザの区分 <small>(日本在住の方のみ記入)</small>	<input type="checkbox"/> 留学 <input type="checkbox"/> ワーキングホリデー <input type="checkbox"/> 短期滞在 <input type="checkbox"/> 家族滞在 <input type="checkbox"/> 帰国準備 <input type="checkbox"/> その他 ()
	(在留期間: 年 月 日 ~ 年 月 日)

日本語教育機関 <small>日本語教育機関の在籍者 在籍経験者はすべて記入</small>	校名	担任氏名
	所在地	先生
	TEL () -	
期間:	年 月 入学 ~ 年 月 修了・修了見込 ()	

日本語能力試験 (JLPT)	日本留学試験 (EJU) 日本語科目得点		BJTビジネス日本語能力テスト得点
年 月 N1・N2 合格	2023年 6月 点	2023年 11月 結果待ち・点	年 月 点
	年 月 点	年 月 点	点

※東放学園処理欄 (出願者は記入しないでください)

特記事項					
1	2	3	4	判定担当者①	判定担当者②
A・B・C / D / F				合・不・保	



■日本在住の方で、一般入試を受験する方は、17ページの東放学園専用の振込用紙を使用し銀行窓口で選考料を振込み、「振込確認票⑤」をここに貼ってください。

■推薦入試の場合は、選考料が免除となります。

※ATM機やインターネットバンクなど、専用の振込用紙を使用せず選考料を振込んだ場合は、いつ、どこから振込んだのかを以下の欄にご記入ください。

いつ (選考料振込日)

年 月 日

学校長	入学許可証発行	訂正	照合	願書受理

どこから (振込手続をした銀行名)

銀行

ATM から () 支店

インターネットバンクから

20230527

裏面にも記入欄があります

※黒色のペンまたはボールペンで (大線枠欄を記入。
 ※消せるボールペン、修正液、修正テープは使用不可。
 ※裏面の記入を忘れずに。



※黒色のペンまたはボールペンで (太線枠) 欄を記入。

※消せるボールペン、修正液・修正テープは使用不可。

※裏面の記入を忘れずに。

		記入日	年 月 日	
氏名 パスポートと 同じ	フリガナ (カタカナ)			性別
	英語氏名 (アルファベット)			生年月日・年齢
	漢字氏名			年 月 日 歳(記入時)
国籍				出生地 市町村まで
パスポート番号				在留カード番号 持っている人のみ
パスポート発行年月日		年 月 日	パスポート有効期限	年 月 日

■学歴(小学校から順番に、最終学歴まですべて記入すること)

学校名	所在地	期間	年数
小学校		年 月 入学 ~ 年 月 卒業・退学 休学・()	年
中学校		年 月 入学 ~ 年 月 卒業・退学 休学・()	年
高等学校		年 月 入学 ~ 年 月 卒業・退学 休学・()	年
短期大学・大 学 専門学校・大学院		年 月 入学 ~ 年 月 卒業・退学 休学・()	年
		年 月 入学 ~ 年 月 卒業・退学 休学・()	年
		年 月 入学 ~ 年 月 卒業・退学 休学・()	年
		年 月 入学 ~ 年 月 卒業・退学 休学・()	年

■日本での学習歴(日本国内の学校に在籍したことがある場合はすべて記入すること)

学校名	所在地	期間	年数
		年 月 ~ 年 月 修了・修了見込 ()	年 ヶ月
		年 月 ~ 年 月 修了・修了見込 ()	年 ヶ月
		年 月 ~ 年 月 修了・修了見込 ()	年 ヶ月
		年 月 ~ 年 月 修了・修了見込 ()	年 ヶ月

■兵役・職歴等(該当する方に○印をつけ、「ある」の場合は詳細をすべて記入すること)

兵役：ある・なし	本国での職歴：ある・なし	本国以外での職歴：ある・なし	
会社名・所属	所在地	期間	年数
		年 月 ~ 年 月	年 ヶ月
		年 月 ~ 年 月	年 ヶ月
		年 月 ~ 年 月	年 ヶ月

20230527

キリトリ線



出願者 氏名	記入日
	年 月 日

この書面は、出願提出書類にて別途ご提出していただく「⑤経費支弁を証明する書類」(2ページ)と併せて、十分な滞在費を所持していることを確認するためのものです。

滞在費(経費)を支弁方法別に分けて記入してください。

また、本書面に記入した内容は、在留期間更新許可申請書、在留資格変更許可申請書、在留資格認定証明書交付申請書の「滞在費の支弁方法等」と一致するようにしてください。

【滞在費の経費支弁方法】

1~3(1.本人負担、2.在外経費支弁者負担、3.在日経費支弁者負担)の該当するすべてを必ず記入してください。

4.奨学金、5.その他は該当の方のみ記入してください。

合計欄には、1~5を足した「学費(年間)①合計金額」と、「生活費(毎月)②合計金額」を記入してください。

経費支弁方法	学費(年間)①	生活費(毎月)②
1. 本人負担	円	円
2. 在外経費支弁者負担	円	円
3. 在日経費支弁者負担	円	円
4. 奨学金 名称:	円	円
5. その他(詳細を記入してください)	円	円
合計金額	①の合計金額 円	②の合計金額 円

上記2~3(2.在外経費支弁者負担、3.在日経費支弁者負担)の該当の方は記入してください。

経費 支弁者 氏名	英語氏名 (アルファベット)		
	漢字氏名		
本人との関係	父・母・祖父・祖母・義父・義母・兄・姉 その他()		
経費支弁者の住所 海外住所は アルファベットで			
TEL		e-mail	
会社名 (アルファベット または漢字)		職業	
TEL			

※黒色のペンまたはボールペンで

※消せるボールペン、修正液、修正テープは使用不可。

※裏面の記入を忘れずに。

キリトリ線



志望学校名 いずれかに☑を記入してください。

記入日(西暦) _____年 _____月 _____日

- 東放学園専門学校
- 東放学園映画専門学校
- 東放学園音響専門学校
- 専門学校東京アナウンス学院 学校長殿

日本語教育機関名 または 高等学校名 _____

所在地 〒 _____

電話 _____

役職・志願者との関係 _____

推薦者氏名 _____ (印)

(校印または推薦者印)

下記の者は、貴校の推薦基準に該当し、入学に適する者と認められるので推薦します。

1. 志願者氏名 _____

2. 生年月日(西暦) _____

3. 志望学科名 _____

4. 修学期間(西暦) _____年 _____月 入学 ~ _____年 _____月 修了見込・卒業見込・修了・卒業

5. 現在の出席率 _____ %

6. 推薦理由

.....

.....

.....

.....

.....

※選考結果は志願者本人に通知し、かつ、ご推薦者にも報告させていただきます。

※裏面の「外国人留学生 学校推薦入試 推薦基準」をご覧ください。

日本村有限公司 NIHON MURA CO.,LTD. <https://news.nihonmura.tw>

10552 台北市松山區復興北路73號7樓之2 TEL : (02)8772-7977

aiueo@nihonmura.com (日本遊學 留學諮詢, 採預約制。)

20230527



推薦者各位

2024年度「外国人留学生 学校推薦入試」についてのお願い

2024年度募集における本学園の「外国人留学生 学校推薦入試」につきまして、出願対象および推薦基準は下記のとおりとなります。ご了承の上、貴校の生徒・学生を多数、ご推薦賜りたくお願い申し上げます。

記

【出願対象】

- ・在留資格「留学」で日本語教育機関に在籍し、2024年3月までに修了・卒業見込の者
- ・在留資格「留学」で日本語教育機関を修了・卒業している者（海外在住者を除く）
- ・在留資格「留学」で日本の高等学校に在籍し、2024年3月までに卒業見込の者

※「**出願資格**（1ページ）」に該当していることが要件となります。

【推薦基準】

1. 本学園を第一に志望し、心身ともに健全で、入学意思が強固である者
2. 志向が本学園の教育分野に該当し、勉学意欲が十分であると認められる者
3. 出席率が90%以上で、成績優秀である者

以上



外国人留学生

選考料振込用紙 (日本在住者・一般入試用)

日本在住の方で、外国人留学生 一般入試を受験する方は、出願前に選考料の20,000円を下記の方法で納入してください。

※振込手数料は出願者の負担となります。選考料の返金はいたしません。

銀行窓口で振込む場合

右の東放学園専用振込用紙を銀行窓口を持参し、選考料を納入してください。

納入後、「振込確認票④」は志願票に貼付し、「振込金領収書⑤」は出願者が保管してください。

ATM機やインターネットバンクで振込む場合

ATM機やインターネットバンクなど、専用の振込用紙を使用せずに選考料を振込む場合は、振込依頼人の欄に、「学校コード」を入れ、続けて「出願者氏名」を入れてください。

納入後、志願票の所定欄に、「いつ」「どこから」振込んだのか記入してください。

【振込先】

振込先：三菱UFJ銀行 新宿中央支店
口座番号：(普通)5430018
受取人名：学校法人東放学園本部
(ガッコウホウジン トウホウガクエンホンブ)

【学校コード】

100	東放学園専門学校
200	東放学園映画専門学校
300	東放学園音響専門学校
400	専門学校東京アナウンス学院

【振込依頼人欄の例】

放送芸術科 東放進 の場合

100 トウホウ シン
学校コード 出願者氏名

外国人留学生 学校推薦入試は、
選考料が免除となります

海外在住の方は、
選考料の支払い方法が
異なりますので、
5ページをご確認ください

銀行へのお申し込み

A・B・Cの名票に収納印を捺印の上、A・Bを依頼人へお渡しください

振込依頼書

科目	手数料	金額	¥20000
年	月	日	
振込先	三菱UFJ銀行 新宿中央支店	預金種目	普通 口座番号 5430018
受取人	学校法人 東放学園本部	トウホウガクエンホンブ	
内訳	現金	当店券	他店券
出願者の皆様へ 矢印下の□□□内に該当する学校コード(数字3桁)を必ず記入してください。 東放学園専門学校 100 東放学園映画専門学校 200 東放学園音響専門学校 300 専門学校東京アナウンス学院 400			
取の払い銀行へのお願い 出願者氏名の頭部に必ず□□で囲まれた3桁の学校コードを付けて打鍵してください。		氏名(漢字) 姓(カタカナ) 名(カタカナ) 〒 住所 TEL (取扱店保管)	

キリトリ線

振込金領収書⑤(出願者控)

※取扱店の方へ(持参者にお渡しください)

※出願者の控へ(食料の結果が出るまで大切に保管してください)

金額	¥20000
受取人	学校法人 東放学園本部
振込先	三菱UFJ銀行 新宿中央支店
フリガナ	預金種目 普通 口座番号 5430018
出願者氏名	フリガナ
望科	科

上記の通り振込金として受け取りました。

選考料納入時まで切り離さないで



収納印または振込印

選考料納入時まで切り離さないで

振込確認票④(志願票貼付用)

※取扱店の方へ(持参者にお渡しください)

金額	¥20000
受取人	学校法人 東放学園本部
振込先	三菱UFJ銀行 新宿中央支店
フリガナ	預金種目 普通 口座番号 5430018
出願者氏名	フリガナ
望科	科

上記の通り振込金として受け取りました。



収納印または振込印

20230527



外国人留學生類 各種提出書類

必要書類リスト	02
志願票	11
履歴書	13
経費支弁説明書	14
学校推薦書	15
選考料振込用紙(日本在住者・一般入試用)	17
出願書類提出用封筒(はさみ込み)	17

キコムシ

振込みの際は、振込依頼人の欄に「学校コード」を入れ、続けて「出願者氏名」を入れてください。

【学校コード】

100	東放学園専門学校
200	東放学園映画専門学校
300	東放学園音響専門学校
400	専門学校東京アナウンス学院

【振込依頼人欄の例】

放送芸術科 東放進 の場合
100 トウホク シン
学校コード 出願者氏名

外国人留學生 学校推薦入試は、
選考料が免除となります

海外在住の方は、
選考料の支払い方法が異なりますので、
5ページをご確認ください

選考料納入時まで切り離さないこと

入試制度・出願についてのご質問・お問い合わせ



学校法人

東放学園 入学相談室

〒160-0023 東京都新宿区西新宿4-5-2 1F

0120-343-261

E-MAIL : inter@tohogakuen.ac.jp

【平日】10:00~17:00 【土曜】10:00~14:30

TOHO GAKUEN Admission Office

1F, 4-5-2, Nishi-Shinjuku, Shinjuku-ku, Tokyo, 160-0023 Japan
TEL +81-3-3378-7531 (International)

のりづけ

銀行窓口で選考料を振込んだ後
この部分(「振込確認票①」)を
願票に貼って出願してください。

ATM機やインターネットバンクなど、
振込用紙を使用せずに振込んだ場合は、
「いつ」「どこから」振込んだのかを、
志願票の所定欄にご記入ください。

選考料納入時まで切り離さないこと

20230527

日本村有限会社 Nihonmura Co., Ltd. <https://news.nihonmura.tw>

10552 台北中山區復興北路73號7樓之2 TEL : (02)8772-7977

aiueo@nihonmura.com (日本遊學 留學諮詢, 採預約制。)

